Vivre ensemble

N° 342 Janv-Fév-Mars 2022

Bulletin de la Paroisse Saint Martin de la Forêt

ISSN: 2269-8027

Cette Paroisse regroupe les villages de :
Attigny, Belmont-les-Darney, Belrupt, Bonvillet, Darney, Dombasle-devant-Darney, Dommartin-les-Vallois, Escles, Esley, Hennezel, Jésonville, Lerrain, Nonville,Relanges, Senonges,LesVallois, Pont-lès-Bonfays, Sans-Vallois et Vioménil.

Sommaire

EDITORIAL

CHRONIQUE

Pâques une fête qui se prépare
CCFD 22 mars Monthureux le Sec

A savoir

Evénements
Prière de la personne âgée

THÈMES RELIGIEUX

St Joseph
Les enfants de Tchernobyl, Fondation Raoul F

VIE DE LA PAROISSE

Abonnements, crèche de Noël

TÉMOIGNAGES

Illona

LA FAMILLE

Suite Illona
Dates importantes pour les jeunes
Accessibilité église de Lerrain

ACTUALITES-CALENDRIER MESSES

Calendrier des messes

Edito

Nous voici dans ce temps important de l'année liturgique qu'est le Carême. Le Carême est essentiellement tourné vers la fête de Pâques. Cette fête, la plus importante de l'année pour les chrétiens, marque la victoire de l'amour sur la haine, de la vie sur la mort à travers l'expérience du Christ mort et ressuscité. Tout cela ce ne sont pas que des mots, nous pouvons y mettre des réalités. Notre terre, le vivant sont en grande difficulté à cause de l'être humain. Ce phénomène n'est pas nouveau. Un ancien président de la République disait « Notre maison brûle et nous regardons ailleurs ! » Même si celui-ci ne s'est pas précipité pour éteindre l'incendie, il exprimait une dure réalité qui continue aujourd'hui. Saluons ces hommes et ces femmes se mobilisant localement et dans une dimension plus large en faveur de la planète et de la biodiversité. Mais nous devons aussi regretter la persistance d'une certaine inertie et de projets dangereux à contre-courant d'un mieux-être de la planète. L'approche écologique ne doit pas seulement s'occuper des petits oiseaux et de la banquise. Comme le souligne le Pape, il s'agit de prendre en compte aussi la clameur des pauvres de la terre, victimes des dérèglements climatiques et de l'indifférence, voire du mépris de certains. De par notre baptême, nous sommes invités à signifier dans toute notre existence la victoire de la vie sur la mort et de l'amour sur la haine concrétisée par le Christ ressuscité. Notre vocation est de rappeler, d'agir au service de l'amour et de la vie. Dans ces 5 semaines de Carême, à la suite du CCFD, je vous invite à vous diriger dans trois directions pour comprendre avant d'agir : comprendre ce qui se passe dans l'environnement, comprendre ce qui se passe au niveau des injustices, des migrations, de la paix mise à mal, y compris en Europe, et comprendre ce qui se passe dans la Parole de Dieu, ce à quoi elle nous invite à la suite du Christ. Tout cela nous permettra d'entretenir l'Espérance sans fuir les réalités. Cette Espérance permet d'avancer malgré la nuit, elle est fondée sur notre foi, elle nous stimule et ouvre notre regard et nos mains pour mieux aimer ce monde et tous ceux qui l'habitent.

Yves FAGNOT curé à votre service

Pâques, une fête qui se prépare

Un appel à la conversion qui peut se décliner en quatre mots : prière, partage, jeûne et réconciliation.

Prière➔ Jeûnez… « Je recommande ce qui suit comme le meilleur Jeûne pendant ce Carême :

- Jeûnez de mots offensants et transmettez seulement des mots doux et tendres.
- Jeûnez d'insatisfaction/ d'ingratitude et remplissez-vous de gratitude.
- Jeûnez de colère et remplissez-vous de douceur et de patience.
- Jeûnez de pessimisme et soyez optimiste.
- Jeûnez de soucis et ayez confiance en Dieu.
- Jeûnez de lamentations et prenez plaisir aux choses simples de la vie.
- Jeûnez de stress et remplissez-vous de prière.
- Jeûnez de tristesse et d'amertume, et remplissez votre cœur de joie.
- Jeûnez d'égoïsme, et équipez-vous de compassion pour les autres.
- Jeûnez d'impiété et de vengeance, et soyez remplis d'actes de réconciliation et de pardon.
- Jeûnez de mots et équipez-vous de silence et de la disponibilité à écouter les autres.

Si nous pratiquons tous ce style de jeûne, notre quotidien sera rempli de paix, de joie, de confiance les uns dans les autres et de vie.

Ainsi soit-il. »

Pape François

Soirée inter-paroissiale

Vittel-Darney-Monthureux-Lamarche

Attention à noter Mardi 22 mars et non jeudi 22 mars

JEUDI 22 MARS 2022 19H30

MONTHUREUX-LE-SEC salle des fêtes

Mae Tha, canton de 7 petits villages dans le nord de la Thaïlande, de plus en plus connu à l'échelle locale, nationale et au-delà pour le mode de vie durable que ses habitants défendent. Comme dans beaucoup de régions rurales dans le monde, ses habitants ont encore un lien fort à leur environnement et un sens du vivre-ensemble marqué. Mais il y a à Mae Tha quelque chose en plus. Un mouvement d'agriculture durable commencé il y a 30 ans, une coopérative agricole locale, une gestion durable de la forêt par les habitants, une jeunesse qui revient au village et cherche à le faire vivre… On y développe ainsi un mode de vie heureux basé sur une semi-autosuffisance. Il y a là une philosophie de vie et des projets qui pourraient bien inspirer au-delà des frontières du village.

Bol de soupe si les conditions sanitaires le permettent à ce moment-là. (Prévoir votre bol et votre cuillère).
Une expo "graines" préparée par le CCFD pourrait également être proposées, ainsi que la présence d'Artisans du monde.

Evénements des mois passés

Nos Joies : a fait son entrée dans l'église par le baptême

Paul RICHARD de Vioménil le 5 décembre 2021 à Esley

Nos Peines	**décédés le**
Odette GRALL née BOUGY	(89 ans) le 26 novembre 2021 à Attigny
Patrick THIEBAUT	(62 ans) le 1° décembre 2021 à Belrupt
Jean-François GRANDMAIRE	(87 ans) le 03 décembre 2021 à Darney
Maryse PIERRE née DAVAL	(86 ans) le 07 décembre 2021 à Darney
Eugenia GARCIA née COLLADO	(75 ans) le 12 décembre 2021 à Hennezel
André GEORGEL	(88 ans) le 14 décembre 2021 à Bonvillet
Monique Vagner née VAGNER	(91 ans) le 16 décembre 2021 à Escles
Roger THIEBAUT	(84 ans) le 24 décembre 2021 à Relanges
Claude DUFOUR	(73 ans) le 02 janvier 2022 à Bonvillet
Maryse Roy	(70 ans) le 16 janvier 2022 à Darney
Paulette BEAURENAUT née BALZAN	(90 ans) le 22 janvier 2022 à Vioménil
Guy LAPRE	(82 ans) le 26 janvier 2022 à Darney
Jeanne CHEVALLIER née COLLA	(90 ans) le 30 janvier 2022 à Les Vallois

Prière de la personne âgée

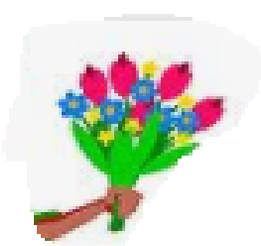

Le 1er mars, c'est la fête des grands-mères !

Voici la prière d'une grand-mère anonyme.

« DIEU NOTRE PERE,
J'arrive au soir d'une vie qui m'a réservé bien des joies et dont je pense aujourd'hui que, malgré les épreuves et les déceptions, elle valait la peine d'être vécue.
Reçois l'hommage de mon pèlerinage terrestre, avec mon émerveillement et ma reconnaissance.
Je viens te demander la grâce d'une vieillesse sereine et généreuse.
Donne-moi de savoir goûter les beautés de la Création, le rire des enfants et le chant des oiseaux.
Préserve-moi, Seigneur, aussi bien de la nostalgie qui enferme dans le passé que de l'amertume qui dessèche le cœur.
Apprends-moi à penser aux autres au lieu de les mobiliser à mon service.
Béni sois-tu, Dieu de tendresse et de pitié, pour l'œuvre dans le monde de ton Fils Jésus, et pour le don de ton Esprit de sainteté.
Peuple ma solitude de ta présence aimante.
Que ta parole éclaire la route qu'il me reste à parcourir et que l'espérance de la Résurrection me soutienne.
Rassemble dans la paix de ton amour les hommes et les femmes de bonne volonté, aujourd'hui et dans le monde à venir. Amen »

Comment la figure de saint Joseph inspire le pape François en ces temps de pandémie ?

Dans un entretien aux médias du Vatican, le Saint-Père évoque sa dévotion spéciale et montre-en quoi l'époux de Marie peut être une aide en cette période difficile.

« Joseph est un témoin lumineux en des temps sombres », un an après la parution de la lettre apostolique Patris Corde, le pape François est revenu sur la figure de saint **Joseph. Dans un entretien accordé à L'Osservatore Romano, il explique notamment les** raisons qui l'ont poussé à mettre en avant le patron de l'Église universelle lors d'une année spéciale.
Cette année dédiée à saint Joseph s'est clôturée le 8 décembre 2021. « Si Marie est celle qui a donné au monde le Verbe fait chair, Joseph est celui qui l'a défendu, qui l'a protégé, qui l'a nourri et l'a fait grandir, expose le pape François. Nous pourrions dire que nous trouvons en lui l'homme des temps difficiles, l'homme concret, l'homme qui sait prendre des responsabilités. « L'Évêque de Rome reconnaît que la pandémie du coronavirus a poussé à la nécessité d'avoir un témoin lumineux ».
Lui-même a une « dévotion spéciale » pour le gardien du Rédempteur « depuis toujours ». Il confie : « Je crois que sa figure représente, de manière belle et spéciale, ce que devrait être la foi chrétienne pour chacun d'entre nous. »

La vente d'œufs au profit des Enfants de Tchernobyl

Les enfants de Tchernobyl, c'est une association qui mène de nombreuses actions humanitaires et organise l'accueil d'enfants durablement touchés par les retombées radioactives de la catastrophe. (Russie, Ukraine et Biélorussie).

Durant leurs vacances d'été en France pendant 3 semaines, les enfants invités par l'association ont réduit leur charge corporelle en césium radioactif de 30% en moyenne, uniquement par une alimentation propre. Ces résultats sont remarquables et prouvent l'intérêt de ces projets.

La grande vente annuelle d'œufs en bois peints tradition slave se déroulera du 19 mars au 18 avril 2022.

Comme chaque année à la sortie de la messe, le jour de Pâques ces œufs vous seront proposés à la vente au prix de 4 €. Merci par avance pour votre contribution.

Pour plus d'infos : https://www.lesenfantsdetchernobyl.fr/ ou Valérie Villiere David Tél 06 35 26 25 06

RAOUL Follereau
Fondation reconnue d'utilité publique

La quête du dimanche 6 février 2022 à Lerrain a rapporté 95 € , merci à tous les donnateurs

« Le bonheur requiert de savoir limiter certains besoins qui nous abrutissent en nous rendant disponibles aux multiples possibilités qu'offre la vie »
Laudato si', & n°223

« Tous nous pouvons collaborer comme instruments de Dieu pour la sauvegarde de la création, chacun selon sa culture, son expérience, ses initiatives et ses capacités »
Laudato si', & n°14

Abonnement ou réabonnement à votre bulletin VIVRE ENSEMBLE

Une enveloppe est jointe à ce bulletin pour 2022 ; votre participation nous permet de couvrir en partie les frais d'impression, merci par avance pour votre générosité. Et un grand merci à toutes les personnes qui se chargent de préparer les paquets par destination et qui les distribuent.

Les Responsables du Bulletin

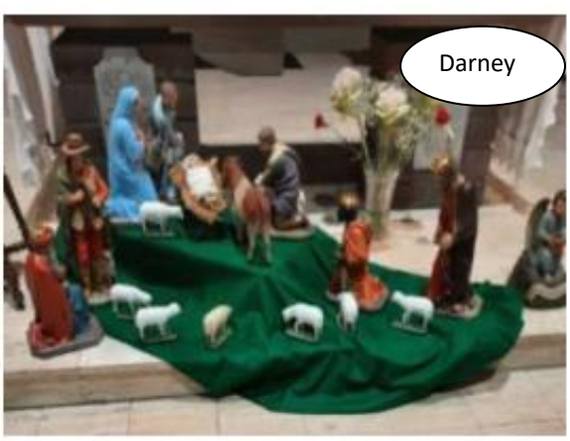

Noël dans nos églises

2021

Merci à tous !

Je m'appelle Ilona et je suis actuellement âgée de dix-huit ans.
Depuis petite je vis à Lerrain avec mes parents et mon petit frère, Malo. Mes parents n'étant pas forcément pratiquants, ils ont décidé à ma naissance de ne pas me faire baptiser en voulant me laisser le choix de ma propre religion.
Étant du genre à aimer comprendre, en grandissant je me suis souvent demandée pourquoi certaines personnes croyaient en « Dieu », ma mamie tout particulièrement ! J'ai un jour pris un cahier vide, où j'y ai écrit le fruit de mes recherches : la vie de Jésus Christ, la prière, l'Eglise… j'ai caché ce cahier pendant un moment, j'avais alors 13 ans. C'est après le terrible accident de l'un de mes amis ainsi que le décès de ma mamie Liliane, qui m'a énormément chagriné, que je me suis mise à prier. Les prières m'ont beaucoup aidé. Je savais au fond de moi que je croyais en Dieu ! Une envie est alors née en moi : je voulais être une enfant de Dieu, je voulais me faire baptiser !
Un beau jour, ma maman a mis la main sur le cahier dans lequel j'écrivais depuis quelques temps, nous en avons parlé et j'ai fait part à mes parents de cette envie. C'est lors de ma dernière année de collège que j'ai commencé ce merveilleux parcours jusqu'au baptême !
Je me suis d'abord fait accompagner par l'abbé Jean Marie Lallemand en vue de préparer mon catéchuménat. Je le remercie d'avoir su répondre à mes questions et de m'avoir guidé sur le chemin de Dieu.
C'est lors de la fête de l'Assomption, le samedi 15 août 2020, que j'ai fait mon entrée en catéchuménat. Après avoir été accueillie sous le porche de l'Eglise par le prêtre, j'ai exprimé ce choix de me faire baptiser. Ma mamie m'a également remise la croix et ma marraine l'Evangile. Marie Christine Cudel, Alain Gérard et Philippe Rousseaux ont ensuite pris le relais et sont devenus mes nouveaux accompagnateurs ! Nous nous sommes vus une fois par mois.
Ces rencontres m'ont beaucoup appris et étaient vraiment agréables et enrichissantes ! Mes accompagnateurs n'ont fait qu'agrandir ma foi ! Lors de mon cheminement religieux, l'appel décisif était une étape importante avant de recevoir le baptême. Elle s'est déroulée à Neufchâteau en présence des autres catéchumènes du diocèse. J'ai également participé à un scrutin à l'abbaye d'Autrey en présence de ma maman.
Lors de nos dernières rencontres, j'ai fait la connaissance du prêtre Yves Fagnot qui m'a également accompagné. J'ai réalisé un dernier scrutin le 1er août ; mon baptême n'avait jamais été aussi proche et je me sentais excitée à l'idée que cela arrive enfin ! Philippe, l'un de mes accompagnateurs m'a alors appris qu'il était possible de se faire baptiser par immersion. J'étais surprise et heureuse ! je ne me doutais pas qu'il était envisageable de se faire baptiser comme cela malgré les vidéos que j'avais déjà pu voir ! J'ai alors décidé de me faire baptiser ainsi ; je voulais que ce baptême soit un moment dont je me souviendrai, un moment fort ! Cette immersion allait être pour moi une renaissance, je voulais que cela soit symbolique ! Nous sommes invités à naître à une nouvelle vie en faisant ce passage par l'eau. Celle-ci symbolise la mort de ce qui faisait notre ancienne vie, mort de nos péchés et de nos vieilles habitudes, pour pouvoir renaître dans la vie du Christ. Après presque trois ans et demi de préparation, le grand jour est arrivé !
Le 15 août 2021, je me suis faite baptisée au sein de l'Eglise de Darney, tout juste un an après mon entrée en catéchuménat. Je ne saurai faire part de ma joie ce jour-là ! Toute ma famille était-pour mon plus grand bonheur-présente. J'étais habillée d'une robe verte lorsqu' Alain, diacre mais aussi accompagnateur, m'a plongé dans l'eau par trois fois. Je me suis ensuite vêtue d'une robe blanche, symbole de joie, de lumière et de pureté.

Suite...

Puis, j'ai reçu le cierge ainsi que la confirmation par le prêtre Enfin, la messe s'est poursuivie avec l'apport des offrandes, où j'ai pu communier pour la première fois !

Ce fut un jour merveilleux pour moi, je me suis sentie comblée ! Ce parcours a pu sembler long, mais je ne regrette rien ! Les sourires et les rires sont les souvenirs que je garde de mes rencontres chaque mois avec Marie Christine, Philippe, Alain et le prêtre Yves Fagnot !

Mon baptême restera sûrement l'une des plus belles expériences de ma vie !
À ce jour, ma vie de nouvelle baptisée se passe pour le mieux, j'étudie actuellement à la faculté de droit d'Epinal. Je continue à voir mes accompagnateurs quand nous sommes disponibles et je vais également bientôt rejoindre un groupe d'adolescents qui comme moi, ont la foi. Je remercie toutes les personnes qui m'ont accompagné dans ce parcours ainsi que la communauté de l'Eglise de m'avoir ouverte ses portes !

Gaudé Ilona

Quelques dates...

Première communion : le dimanche 15 mai 2022 à 10h30 à Belmont Un après-midi de préparation aura lieu à Monthureux (la date reste à définir)
Profession de Foi : le dimanche 29 mai 2022 à 10h30 à Darney pour Darney-Lamarche-Monthureux Pour se préparer ; les jeunes se retrouveront en temps fort en regroupement sur La Plaine Le samedi 19 mars 2022 de 10h30 à 16h30 à Vittel (Salle St Basle) Le samedi 14 mai 2022 de 10h30 à 16h30 à Mirecourt (Salle paroissiale Avenue Foch)
Sacrement de la Confirmation par Mgr Berthet le 12 juin 2022 à 10h30. Chapelle St Louis (parc thermal de Vittel).

Accessibilité Eglise de Lerrain

Nous nous sommes rapprochés de Monsieur Le Maire de Lerrain à propos de l'élévateur d'accès.
A chaque fois qu'il y aura une messe à l'église de Lerrain, nous préviendrons la municipalité qui fera en sorte que l'appareil soit déverrouillé afin qu'il puisse être utilisé par toutes les personnes qui en ressentent le besoin.
La Paroisse remercie la commune.

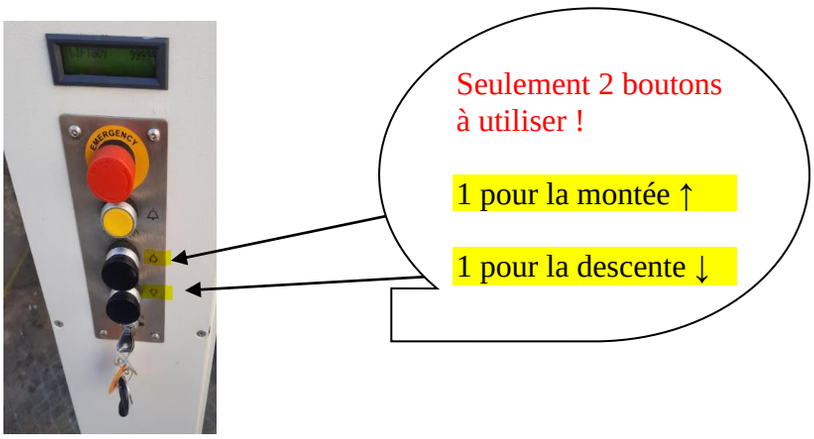

Paroisse St Martin de la Forêt

Vous souhaitez nous contacter
(Demande de Mariage, Baptême Messe…)
Adresse Postale : 20 rue de la République
88260 Darney
Par Téléphone : 03 29 09 31 20
Par Courriel : **st-martin-de-la-foret@laposte.net**

** Pour les demandes de messes ; pensez à utiliser le formulaire ; vous en trouverez au fonds des églises et il est téléchargeable sur notre site.

Sites d'information de la Paroisse.
https://www.catholique88.fr/paroisses/paroisse-saint-martin-de-la-foret

https://www.facebook.com/paroissedarney

Réunion Préparation prochain bulletin
Salle paroissiale de Darney à 10 h - le jeudi 03 mars 2022
Date de limite de réception des articles le 14 mars 2022

Prochaine parution vers le 01 avril 2022

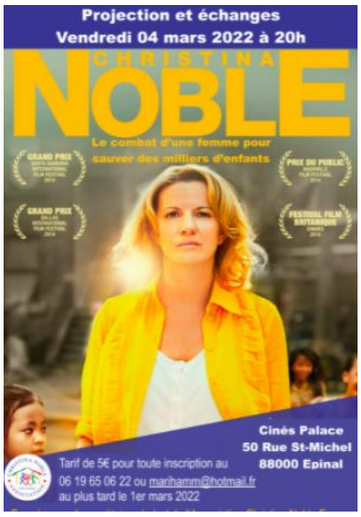

L'association Christina Noble, fondée en 1992, lève des fonds et développent la notoriété de la Christina Noble Children's Foundation et de ses actions en faveur des enfants du Vietnam et de Mongolie.

Sorti sur les écrans en 2014, un film retrace la vie et l'engagement de Christina Noble auprès des enfants des rues au Vietnam dès son arrivée en 1989. Cette militante irlandaise a mené une vie de combat pour sauver des milliers d'enfants, ce qui lui a valu de recevoir la distinction d'Officier de l'ordre de l'Empire britannique. De même, celle que l'on appelle « Mama Tina » au Vietnam a été élue « People of the Year » en 2000 en Irlande et elle a été nommée en 2003 par le magazine Time parmi les 36 héros qui ont inspiré le monde

CALENDRIER DES MESSES

FEVRIER 2022			
DIMANCHE 20	10H30	ESCLES	MESSE
DIMANCHE 27	10H30	LERRAIN	MESSE AFN
MARS 2022			
DIMANCHE 06	10H30	DARNEY	MESSE (Cendres)
DIMANCHE 13	10H30	LES VALLOIS	MESSE
DIMANCHE 20	10H30	ESCLES	MESSE
DIMANCHE 27	10H30	LERRAIN	MESSE
AVRIL 2022			
DIMANCHE 03	10H30	LES VALLOIS	MESSE
SAMEDI 09	10H00	LAMARCHE	CONFESSIONS INDIVIDUELLES
SAMEDI 09	15H	MONTHUREUX	CELEBRATION PENITENTIELLE
DIMANCHE 10	10H30	DARNEY	MESSE DES RAMEAUX
JEUDI 14	18H30	LERRAIN	JEUDI SAINT
VENDREDI 15	18H30	BONVILLET	VENDREDI SAINT
SAMEDI 16	20H30	HENNEZEL	VEILLEE PASCALE
DIMANCHE 17	10H30	ESCLES	MESSE DE PAQUES
DIMANCHE 24	10H30	DARNEY	MESSE
MAI 2022			
DIMANCHE 1°	10H30	LES VALLOIS	MESSE
DIMANCHE 08	10H30	ESCLES	MESSE

Responsable de la publication : Bernadette Bretzner